

Cierre de un Foramen Oval Patente

El cierre de un foramen oval patente (PFO) se realiza para sellar o cerrar una perforación entre las cámaras superiores derecha e izquierda del corazón. Este folleto explica lo que debe esperar durante y después del procedimiento.

El corazón tiene el tamaño aproximado de un puño cerrado. Entrega sangre a los pulmones y a todos los tejidos del organismo. El corazón tiene cuatro cámaras. La aurícula derecha recibe la sangre del cuerpo y la bombea al ventrículo derecho. Luego, el ventrículo derecho bombea la sangre hacia los pulmones, donde recoge oxígeno. La aurícula izquierda recibe sangre rica en oxígeno de los pulmones y la envía al ventrículo izquierdo. Desde ahí, la bombea pompea sangre al organismo (Figura 1).

Antes del nacimiento, cada feto tiene un pequeño agujero entre las cámaras superiores izquierda y derecha (aurículas) del corazón. Este agujero se denomina foramen oval. En la mayoría de los casos, el foramen oval se cierra naturalmente pronto después del nacimiento. Si permanece abierto (patente), la sangre puede fluir entre las dos aurículas.

Antes del procedimiento

En el pasado, el foramen oval solo se podía cerrar mediante una cirugía a corazón abierto. El cierre de un PFO, que se realiza en el Laboratorio de Cateterismo Cardíaco, es una forma menos invasiva de tratar la afección.

Durante este procedimiento, su equipo de atención médica inserta un catéter delgado hacia el corazón a través de un vaso sanguíneo en la zona de la ingle. El catéter, guiado por radiografía, permite que su equipo coloque un dispositivo especial para cerrar el PFO. El procedimiento dura aproximadamente de una a dos horas. Después, es posible que deba quedarse en el hospital a pasar la noche.

Antes del procedimiento

En la casa

El enfermero del Laboratorio de Cateterismo se comunicará con usted varios días antes del procedimiento. El enfermero responderá sus preguntas y revisará las instrucciones para el procedimiento. Informe al enfermero si es alérgico al metal.

Figura 1

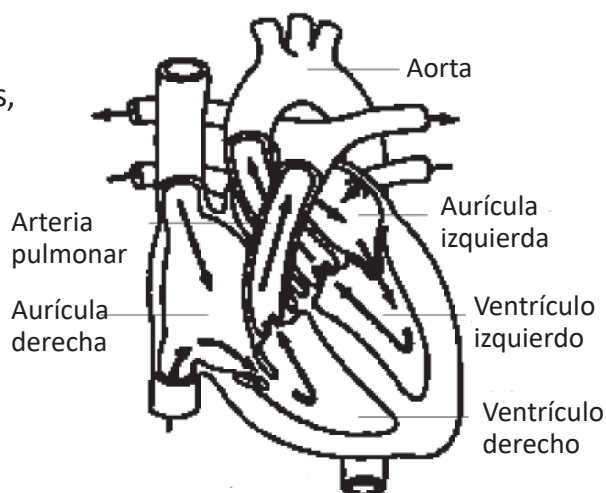

El enfermero del Laboratorio de Cateterismo revisará sus medicamentos con usted. Dígale si toma anticoagulantes. Es posible que deba cambiar sus medicamentos antes de su procedimiento.

No coma ni beba después de la medianoche de la noche antes del procedimiento.

Día del procedimiento

El día del procedimiento, solo tome el medicamento que le haya indicado el enfermero. Tome sus medicamentos con sorbitos de agua.

Regístrese en la recepción del Laboratorio de Cateterismo, Pabellón Galter, 675 North Saint Clair Street, 8.º piso a la hora que el enfermero del Laboratorio de Cateterismo se lo indique.

Hay estacionamiento disponible para pacientes y visitantes en el lote ubicado en 222 East Huron Street, frente a los pabellones Feinberg y Galter. Para obtener tarifas con descuento, por favor guarde su boleto de estacionamiento. Su boleto se pueden validar en las mesas de Atención al cliente ubicadas en el primer, segundo y octavo piso de los pabellones Feinberg y Galter y en el primer piso del Prentice Women's Hospital.

Asegúrese de traer:

- Una lista de las alergias que padece
- Una lista de todos los medicamentos que toma actualmente (con receta médica, de venta libre y a base de hierbas)
- Identificación con fotografía
- Información y tarjeta de seguro médico
- Tarjeta de Medicare (solo los pacientes de Medicare)

Coordine que un adulto responsable lo lleve a casa.

Para su propia seguridad, niños menores de 16 años no pueden visitar el área donde se realiza la prueba. Pueden permanecer en la sala de espera con un adulto responsable.

Le asignaremos un cuarto para su cuidado antes y después del procedimiento. Después de ponerse una bata de hospital, el enfermero revisará su historia clínica, comenzará una vía intravenosa (en la vena) y le hará análisis de sangre. Recibirá líquidos y medicamentos a través de la vía intravenosa durante el examen. Su equipo de atención médica limpiará y afeitará la zona de la ingle. El equipo usará la vena femoral en la ingle se utiliza para el procedimiento.

Su médico hablará del procedimiento con usted. Una vez que el médico haya respondido sus preguntas, se le pedirá su consentimiento escrito.

Usted podrá dejarse puestos su reloj, lentes, dentaduras (o puentes), joyas y pelucas. Deberá vaciar su vejiga justo antes de ingresar al Laboratorio de Cateterismo.

Durante el procedimiento

Una vez en el Laboratorio de Cateterismo, su equipo de atención médica lo ayudará a subirse a una mesa de rayos X firme. La habitación tiene una cámara y varios monitores de televisión. A través de la vía intravenosa, recibirá medicamentos para relajarse. Es posible que se sienta adormecido, pero generalmente estará despierto y cómodo durante el procedimiento.

Su equipo de atención médica limpiará la zona alrededor del lugar de la punción en la ingle con un jabón especial que puede sentirse frío. Se inyectará un anestésico (medicamento para adormecer) en la zona. Se insertará una aguja en la vena femoral. Por lo general, esto no es doloroso. Es posible que sienta presión y un ligero malestar en la zona de la punción. Si es necesario, puede recibir más medicamentos anestésicos.

También se insertará un catéter (con un ultrasonido diminuto en la punta) a través de la vena femoral. Se insertará un catéter portador del dispositivo. Usando rayos X, guiarán los catéteres hacia el corazón.

Seleccionarán y colocarán un dispositivo de cierre del tamaño adecuado en un catéter portador especial. Se hará pasar el catéter a través del PFO. Las imágenes de ultrasonido determinan el tamaño y la ubicación exactas del dispositivo. Una vez que el equipo confirma la posición, el dispositivo se libera y se implanta en su corazón.

Después del procedimiento

Debe permanecer en reposo durante un período de al menos 4 a 6 horas. Esto permitirá que la vena se selle. Es importante mantener la o las piernas afectadas rectas en todo momento. Los enfermeros revisarán regularmente lo siguiente:

- Presión arterial.
- Frecuencia cardíaca.
- Zonas de la ingle para verificar si presentan sangrado o inflamación.

Una vez que concluya el reposo en cama, los enfermeros le ayudarán a sentarse y a caminar. Es posible que se le dé el alta del hospital al final del día o probablemente la mañana siguiente. Se hará un ecocardiograma antes de irse.

Cómo cuidarse después del procedimiento

En casa, siga estas instrucciones que le ayudarán a recuperarse.

Tarjeta de identificación de medicamentos y dispositivo de cierre

Después del procedimiento, deberá tomar:

- Aspirina 81 mg una vez al día
- Clopidogrel (Plavix®) 75 mg una vez al día durante 6 meses
- Otro: _____

La aspirina y el clopidogrel ayudan a prevenir los coágulos sanguíneos. Su cardiólogo decidirá si necesita tomar anticoagulantes por más de 6 meses.

Le daremos una tarjeta de identificación del dispositivo de cierre después de su procedimiento. Debe llevarlo consigo siempre. Es importante que todos los proveedores de atención médica sepan que tiene este dispositivo.

Durante los seis meses posteriores a un cierre de PFO, tendrá que tomar antibióticos antes de cualquier procedimiento dental o médico. Esto ayuda a evitar el riesgo de infección del dispositivo. Siempre informe a los demás proveedores de atención médica que tiene este dispositivo antes de someterse a procedimientos médicos o dentales.

Actividad

Es posible que tenga sangrado o hinchazón mientras la herida está cicatrizando. Esto es debido al estrés o esfuerzo en la ingle y los músculos abdominales. Siga atentamente estas instrucciones:

- Limite sus actividades el día del alta.
- No conduzca durante las primeras 24 horas.
- Puede ducharse después de 24 horas, pero no puede darse baños de inmersión durante una semana.
- Suba las escaleras (según sea necesario) con un paso firme y lento durante 2 días después del procedimiento.

Puede reanudar sus actividades habituales el día después del alta, incluyendo las actividades sociales normales, pero:

- No levante nada que pese más de 10 libras durante 1 semana.
- No realice ejercicios físicos intensos (tales como jugar tenis, correr, nadar, jugar golf, levantar pesas, andar en bicicleta) durante 1 semana.
- Evite la actividad sexual durante 1 semana.
- No juegue deportes de contacto durante 6 meses si está tomando Plavix.

Cuido de la herida

Después del procedimiento, su equipo de atención médica le aplicará un pequeño vendaje al lugar de la herida. Puede retirar el vendaje un día después del procedimiento. No vuelva a ponerse un vendaje. No use lociones, ungüentos ni polvos en o cerca del lugar de la herida durante 1 semana.

La herida debe mantenerse suave y seca. Puede presentarse un moretón o una masa del tamaño de una canica.

Secreción/sangrado

Si sangra de la zona de la punción, haga lo siguiente.

- Acuéstese en posición horizontal de inmediato.
- Ejercer una presión firme justo sobre la zona de la punción y mantenga presionado durante 15 minutos. Puede usar un paño limpio o un pañuelo de papel para aplicar la presión. Si es posible, pida a otra persona que aplique presión.

- Deje de ejercer presión después de 15 minutos. La herida debe estar seca y lisa, y no debe presentar sangrado. Continúe acostado durante aproximadamente una hora antes de levantarse y caminar.
- Cubra la herida con un vendaje.

Cuándo debe llamar al médico

Comuníquese con su médico o al médico del Laboratorio de Cateterismo si tiene alguno de estos síntomas:

- Sangrado de la herida
- Enrojecimiento, hinchazón o cambios de color alrededor de la herida.
- Secreción de la herida.
- Una masa en el lugar de la punción que aumenta de tamaño o es más grande que una canica.
- Dolor en el lugar de punción que le dificulte caminar.
- Adormecimiento u hormigueo en el muslo o la pierna.
- Sensibilidad o dolor en la pantorrilla.
- Inflamación en el tobillo o pie.
- Moretón con alteración de color que se extiende hacia el muslo, sobre el glúteo o hacia la ingle.
- Cambio de color o enfriamiento de la pierna o el pie.

Llame al 911 o vaya al departamento de emergencias más cercano si tiene estos síntomas:

- Sangrado que dura más de 15 minutos.
- Se produce una inflamación en la zona de la herida que parece aumentar.
- Dolor en el pecho.

Información de contacto

Si tiene alguna pregunta o inquietud, llame al Laboratorio de Cateterismo.

- Durante el horario de atención regular (de 8 a. m. a 5 p. m., de lunes a viernes), llame al 312.926.2284 (312.926.CATH), extensión 3 (TTY: 711).
- Después del horario de atención y los fines de semana, llame al 312.926.2284 y pregunte por el médico del Laboratorio de Cateterismo de guardia.

Atención de seguimiento

Coordine sus citas de seguimiento según se lo indique su cardiólogo. Tendrá que hacerse un ecocardiograma transtorácico (TTE) ambulatorio 1 mes, 6 meses y 1 año después del cierre del PFO. Para programar su TEE para pacientes ambulatorios, llame al 312.926.7483. Hable con su médico para programar estos exámenes.